GLADSAXE LOKALHISTORISKE FORENING

En mærkelig tid

Efter et første halvår gennemlevet med tilbageholdt åndedrag håber vi på lidt mere normale tider i efteråret, så vi undgår nye aflysninger.
Vi kan dog allerede nu forudse, at reglerne om at holde afstand og god håndhygiejne vil fortsætte, hvilket vi beder alle huske ved vores arrangementer. Husk at passe på dig selv og dine medmennesker.
Vi vil ved hvert enkelt arrangement vurdere, om der skal træffes særlige forholdsregler og hvor mange, der forsvarligt kan deltage. Dette vil vi orientere om på hjemmesiden og i forbindelse med de enkelte arrangementer.
Der er altid stor interesse for at deltage i arrangementerne og ofte må vi melde udsolgt. Husk derfor at melde afbud, hvis du trods tilmelding bliver forhindret i at deltage.

PROGRAM FOR EFTERÅRET 2020

- **Rundt i Bagsværd**
  Lørdag den 29. august
- **Rør ved en letbanevogn**
  Lørdag den 19. september
- **Oplev et fort - også indefra**
  Søndag den 27. september
- **Pastor Mathiesen**
  Onsdag den 28. oktober
- **Hvordan arbejder politiet?**
  Mandag den 16. november
- **Årbogsudlevering**
  Lørdag den 5. december

EFTERÅR 2020

Rundt i Bagsværd

Kom på byvandring med Jens Mortensen fra bestyrelsen

Lørdag den 29. august 2020 kl. 13:00

Kom med på en 5 km vandretur i det kendte og ukendte Bagsværd, hvor foreningens næstformand Jens Mortensen vil fortælle om huse og bymiljøer.
Bagsværd er en af de oprindelige fire landsbyer i Gladsaxe kommune. Med etableringen af Slangerupbanen, der fik station i Bagsværd, tog byudviklingen fart i starten af 1900-tallet.
Fra stationen går vi nordpå ad Hovedgaden, hvor vi møder gamle og nye bygninger. Vi passerer Utzons kirke og gør holdt ved Genforeningsstenen. Vi fortsætter gennem Stralsund forbi Højgård og Højgårdssøen til Skovbrynet og går derefter ad Højgårds Vænge til Kisum Bakke. Vi kommer til Kuranstalten/ Hareskovbo og portnerboligen til Aldershvile. Tilbageturen fører os forbi Kostskolen og under jernbanen til den gamle Bagsværd Station.
Turen sluttes på Bagsværd Stadion, hvor foreningen byder på en kop kaffe med brød.

Deltagelse er gratis for medlemmer, dog maks. 30 deltagere. Man skal kunne gå 5 km i rimeligt tempo.

Tilmelding til Robert Baldorf på robertbaldorf@youmail.dk eller på tlf. 24 84 22 08 senest 24. august.

Mødested
Bagsværd S-station – forpladsen ved Bindeleddet.

Højgårdssøen / Kisum Bakke

Rør ved en letbanevogn

Bustur til Sporvejsmuseet Skjoldenæsholm

Lørdag den 19. september 2020 kl. 12:30

Sporvejsmuseet Skjoldenæsholm har fået fingre i en 6 tons tung model af den forreste tredjedel af et letbanetog, så man nu kan se nutidens Düsseldorf'er. En model i fuld størrelse siger selvfølgelig meget mere end et billede.
I år er det 50 år siden, at sporvognslinje 16 blev slagtet og en af årets temaudstillinger på Sporvejsmuseet handler netop om linje 16.
Se også særudstillingen om sporvognen tværs over Rømø. Anlagt i 1899 og i drift lige til 1939.
Der sluttes af med kaffe og kage i en af remisserne.
Afgang sker fra Rådhuspassagen, hjemkomst sidst på eftermiddagen.
Deltagelse er gratis for foreningens medlemmer. Der er plads til 50 i bussen.
Tilmelding til Robert Baldorf på robertbaldorf@youmail.dk eller på tlf. 24 84 22 08 senest fredag den 11. september.

Foto: P. Sloots

Oplev et fort - også indefra

Besøg Bagsværdfortet på Befæstningsdagen

Søndag den 27. september 2020 kl. 11:00

Vi deltager i Befæstningsdagen ved at invitere til åbent hus på Bagsværdfortet. Et oplagt udflugtsmål for en tur med nysgerrige (børne)børn.

I fortets bagside ligger kasematbygningen, hvor der fandtes belægningsrum, køkken m.m. På den anden side af en tværgående gang fandtes fortets ammunitionsmagasiner. Vi åbner den svære jerndør, så fortets hemmelige indre kan udforskes. Det bliver også muligt at komme op på fortets tag, hvor man rigtigt kan fornemme, hvor stort et bygningsværk, der er tale om.

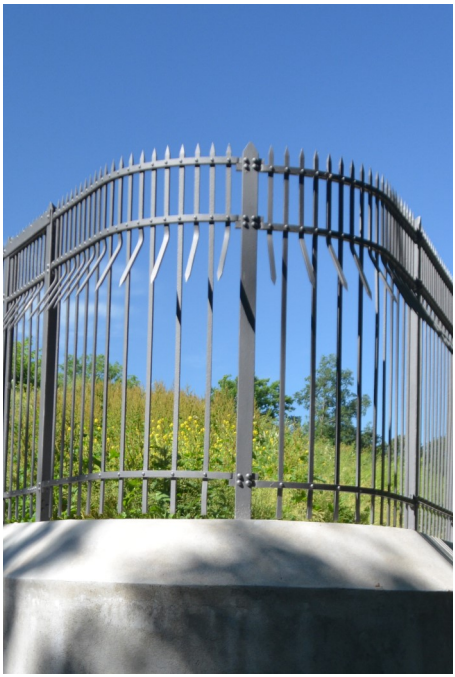

Fortet havde ca. 10 meter brede grave liggende som to flankegrave og en strubegrav. Skråningerne var ubeklædte, men på indersiden var fortet omgivet af en 1½ meter høj betonmur hvorpå var monteret et højt stormgitter. Kun på Bagsværdfortet er gitteret bevaret.

”Ung i Gladsaxe” kommer forbi med deres kaffevogn med vafler og kaffe/te, som er gratis.

Deltagelse er gratis. Der er ingen tilmelding.

Pastor Mathiesen

Foredrag i Laden, Provst Bentzons Vej 1

Onsdag den 28. oktober 2020 kl. 19:00

Foredrag om **Ivan P. E. Mathiesen og en særpræget præstegerning** ved sognepræst Roar Tuxen Lavik.
Pastor Ivan Mathiesen virkede ved Gladsaxe kirke i 45 år, nemlig fra 1932-1977. I den periode nåede han at konfirmere ikke færre end 8.800 unge.
Gladsaxe sogn voksede i Mathiesens embedsperiode fra 6.000 til 32.800 mennesker.
Og var dermed landets største sogn. Mathiesen ydede en kolossal indsats. Men selv om han var yderst arbejdsom, var det nødvendigt at igangsætte opførelsen af nye kirker med det resultat, at Gladsaxe kommune i dag består af otte sogne med hver deres kirke.
Efter kaffe og kage skal vi høre små anekdoter og personlige oplevelser med Ivan Mathiesen. Alle er velkomne til at nedskrive deres erindringer med pastor Mathiesen og sende dem til sognepræst Roar Tuxen Lavik på email rtl@km.dk

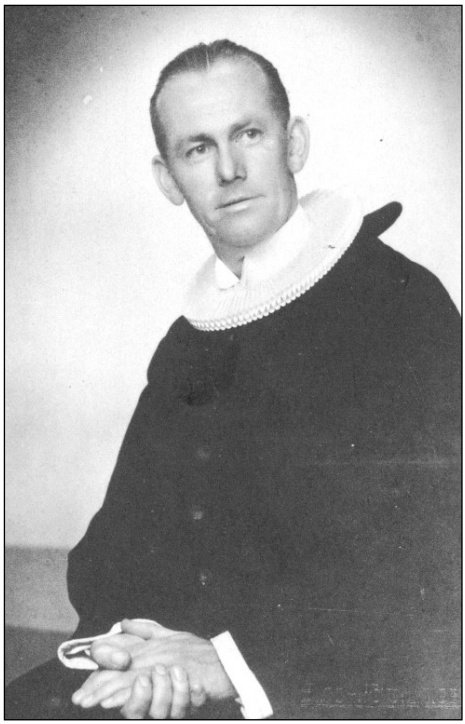

Pastor Mathiesen, 1951
Foto: Gladsaxe Byarkiv

Foredraget arrangeres i samarbejde med Gladsaxe Kirke. Deltagelse er gratis. 40 deltagere.
Tilmelding til Robert Baldorf på robertbaldorf@youmail.dk eller på tlf. 24 84 22 08 senest fredag den 23. oktober.

Hvordan arbejder politiet?

Foredrag ved tidligere drabschef Jens Møller Jensen

Mandag den 16. november 2020 kl. 19:00 på Hovedbiblioteket

Tidligere drabschef Jens Møller Jensen, som er født og opvokset i Bagsværd, hvor han tilbragte de første 20 år af sit liv, fortæller med baggrund i sine mere end 37 år i dansk politi om politiets arbejde.
I første del af foredraget fortæller den tidligere drabschef på en letforståelig måde om, hvordan politiet er sammensat og arbejder fra alarmen lyder til et gerningssted er færdigefterforsket. Herunder kommer vi gennem eksempler fra virkeligheden helt tæt på nogle af de specielle drabssager som Jens Møller Jensen har arbejdet med gennem årene.
I anden del af foredraget tager drabschefen udgangspunkt i den såkaldte ubådssag, som henover sensommeren 2017 rystede Danmark og Sverige. Jens Møller fortæller om sagens forløb fra start til slut, hvorefter der vil blive lejlighed til at stille spørgsmål.
Arrangeres sammen med Hovedbiblioteket. Deltagelse er gratis.
Tilmelding til Robert Baldorf på robertbaldorf@youmail.dk eller på tlf. 24 84 22 08 senest mandag den 9. november.

Årbogsudlevering

Få årbogen og en forfriskning i godt selskab

Lørdag den 5. december 2020 kl. 10:00-12:00, Hovedbibliotekets store sal

Årets højdepunkt for os alle, hvor den længe ventede årbog præsenteres. Mød op og få en snak med forfatterne.

Der er også mulighed for at betale kontingentet på 125 kroner for året 2021 og få en lille forfriskning.

Der vil i november blive udsendt en særskilt indbydelse til dette arrangement.

Deltagelse er gratis. Ingen tilmelding.

BESTYRELSEN

Formand Arne J. Fogt
Buddingevej 350, st. th.
2860 Søborg
Tlf. 60 73 45 40
arnefogt@hotmail.com

Næstformand Jens Mortensen
Vandkarsevej 18 A
2880 Bagsværd
Tlf. 24 61 05 89
jmo@kabelmail.dk

Sekretær Flemming Bruun
Maglegårds Allé 29
2860 Søborg
Tlf. 39 69 91 01
flemming.bruun@gmail.com

Kasserer Christian Hansen
Marienborg Allé 35
2860 Søborg
Tlf. 2883 4342
christian.hansen@oncable.dk

Best.medl. John Bøge
Marienborg Park 17
2860 Søborg
Tlf. 6129 0980
mp17john@gmail.com

Best.medl. Robert Baldorf
Søborg Torv 2, 1.216
2860 Søborg
Tlf. 24 84 22 08
robertbaldorf@youmail.dk

Suppleant Bjarne Dahlgaard
Kanonvej 43
2860 Søborg

bjarne_dahlgaard@yahoo.dk

Best.medl. Lejla Thorslund
Silene Alle 5, st. th.
2860 Søborg
Tlf. 41 82 34 30
lejla.thorslund@gmail.dk

Suppleant Ivan Klitte
Kongshvilebakken 29
2800 Kongens Lyngby
Tlf. 7172 2631
ivanklitte@gmail.com

INDMELDELSE

Sker gennem kassereren Christian Hansen, christian.hansen@oncable.dk
Bank: Reg.nr. 1551, kontonummer 0006 483 437.

Kontingentet er 125 kr. pr. år og dækker hele husstanden.